朝鮮日報

朝刊夕刊合六面
發行人 安在鴻 編輯人 白寬洙 印刷人 李容九
發行所 京城府堅志洞一一一 朝鮮日報社

社說
墮胎에對한刑罰

一

日本司法省에서는 今年度의大事業으로하야 刑法을改正할려인데 그中에重要한一項目으로하야 墮胎罪에對한刑罰을變更할이라고한다 現在의刑法에依하면 自己가墮胎를行하거나또남의委託을바더가지고 墮胎를行하거나 그것이다一年以下또는二年以下의懲役에處하게되는것이니 그에對한刑罰이매우嚴重하다는것을볼수잇다 그런데今番에는 그에對한體刑을全部罰金刑으로變更할作定이라고한다 그改正의理由는 人口問題에잇다고한다 그와가티하야 墮胎에對한刑을 輕하게하면容易하게墮胎를行할수잇서 人口의激增을어느程度에잇서서 緩和할수잇슬것이라는것이다

二

現下의法規下에잇서서도 墮胎가絶對不得한것은 아닐것이니 만일母體의健康이甚하야墮胎를行함으로써 그를救할수잇다면그것을容認할수잇슬것이다 그러나 그外의墮胎는 一切不許할뿐아니라 그에對하야嚴重한刑을科함으로써 그것을防止하려고한다 그는勿論人口問題에도關係가잇는것이지마는 더욱큰問題는 女子의自由에關한것이다 그런데 今番에그刑罰을輕하게한다는것은 그안에잇서서 人口問題에關한當局의態度뿐만아니라 女子의自由에關한社會思想의變遷을볼수잇는것이니 이點으로보아서 더욱그改正의重大한意味를볼수잇는것이다 그와關聯되어 姦通에對한條文도또한改正의必要를認定하는것이니 刑法第百八十三條에잇서서有夫의婦를姦通한때에는 二年以下의懲役에處한다는規定이잇스니 이것은女子에게만偏頗한條文이라고보지아니할수업는것이다

三

墮胎에對한刑罰의改正의必要를認定한다고하면 姦通에對한刑罰의改正도必要로할것이니그는 女子의解放이라는立脚地로부터 그와가티立論하게되는것이다 女子에對한壓迫은 여러가지가잇겟지마는 刑法上으로보아서는 爲先이두가지가 가장重大한것이될것이니 그로因하야 女子가男子보담 얼마나더不利한地位에잇는가를생각하면 男女의平等을主張하는者는반드시먼저 이點에對하야大斧鉞을加하지아니하면아니될것이다 墮胎에對하여는 어느程度의制限을存置하는것이必要할는지알수업지마는 姦通罪는全然削除하는것이 도로혀適當하다고하는것을잇는바이다 만일그것을꼭必要로한다면女子에만限할것이아니라 男子에對하여도有婦의男子云云의罰則이잇서야할것이다 그러타 그러한必要를認定하지안는다하면 女子에對한罰則도削除하여버리는것이可할것이니 그러케하자는것은女子의性的生活을 全혀放任한다는것이아니라 道德的으로規律하면足하다는것이다

四

特別히女子에對하야서만 그와가튼刑罰로써 그貞操를强制한다는것은 男子專制의甚한表徵이라고볼수잇는것이니 그點으로向하고刑法의進化를보게될것이다 墮胎에對한 日本司法省의態度가그와가티 變하여지려고하는것은또한世運의前進을表示하려고하는것이다 이와가튼立論에對하야 威道學者側으로부터 抗辯이잇스려는가?그에對하야 우리는 그때늘의先驗을이 要와要는分離할수업는制度로認定하여온態度를생각하여보려고하겟다 要컨데 그는個人의道德的自體에맛길問題이오 刑罰로써干涉할것이아니라는것이다

三國陸兵 即時出動! 事態가重大化하면
外交團會議意見一致

(北京八日發) 八日午後四時부터外交團會議를開하고北京天津의防備에關한協議를하엿는데即事態가重大化하면即時日英米三國의陸兵이出動하야京津間의絶對保持에當하기로意見이一致되엇더라

大使館搜査에 露國態度愼重
早速決定은必無할듯

(倫敦八日發) 勞農露西亞政府는北京大使館闖入事件에關하야는아직愼重한態度를가지고잇스며新聞紙의論調로부터觀測하더라도早急한決定은하지안을模樣이더라

英對中策 同下院信任

(倫敦六日發) 英國下院은二七七票對一一七票로政府의對中政策을信任하엿다 이것에外相『쳄바렌』氏는英政府는和解政策으로써新히發生한事情에適合하도록方法을講究中이다그러나吾人은中國에서中國을救出케하며또는上海其他地方에서英國民을撤歸케하려는것은아니라고聲明하엿더라

增兵暫時中止 形勢觀望

(東京電) 北中國駐屯軍의旣定增加計劃이잇고滿洲駐屯師團이目下交代期임으로도增加中이다 그러나北中國方面의形勢가아즉切迫한域에達하지안는關係上陸軍에서는이케卽時北中國에增兵하지안코아즉暫時形勢를觀望하기로意見이一致되엇더라

吉軍南方輸送 長春人心動搖

(長春八日發) 吉林軍은畢竟九日부터南方의輸送을開始하는一方赤露의中東鐵道從業·罷業煽動說, 奉天票暴落에共產派宣傳員潛入等諸言蜚語가頻頻히起하야人心이漸漸動搖됨으로栗原長春領事는襲者歸國의命을밧고十二日出發할터이던바八日中止命令이來하엿더라

孫만投南하면 魯軍은徐州抛棄
河南方面은奉軍優勢

(東京電) 北江蘇方面의山東軍은明光에서管店에進出中인데孫傳芳氏는五萬의兵을引率하고濟江浦에서形勢를觀望하는中인바萬若孫氏가革命軍에加擔하면山東軍은蚌埠及徐州를버리고退却할수밧게업겟고또한다시北上할때에는濟南도亦是危險하게될터이며河南方面의奉軍은三十日許昌을占領하고臨潁으로進軍하며吳佩孚氏는陝縣에서奉軍과連絡中인바開封方面의奉軍은餘縣을占領하엿더라

北四川路平穩 警戒만嚴重

(上海八日發) 本日北四川路附近은平日과다름업스나警備兵이增加하야警戒만嚴重하더라

誤一步면 日中戰爭 趙博士語

(東京八日發) 張氏法律顧問趙欣伯氏는語하기를 日本에出發期는未定이나南京事件에對하야張學良氏는憤慨함과가티此問題의解決에對하야一步를誤하면日中戰爭이될는지도未知이다余도此際에日本方面의輿論을探索할必要가잇서서渡日하는것이다

軍縮會議의 英全權決定

(倫敦六日發) 三國會議英國全權은左와如히決定하엿다더라
海軍大臣 『브릿게만』氏
國際聯盟特派大使 『세실』氏
海軍軍令部次長海軍中將 『필드』氏

軍縮案에 軍費歲出公表 條項挿入

(쥬네바七日發) 國際聯盟軍縮準備委員會米國代表『기부손』氏가七日軍縮條約中에『各國의軍備創設及維持에要할歲出을充分히公表할것이다라』는條項을挿入함에贊意를表한外에同委員會는各國의使用에供하기爲하야每年報告할軍事費의主要項目을示할規範的諸式立案을專門委員會에命令하엿더라

安邊靑聯 定期大會 ◇八條項決議

咸南安邊靑年聯盟第三回定期大會는去五日午後一時부터水項里錦湖靑年會館에서姜山君司會로開會한바十四團體로부터三十六人의代表議員이參席하엿고財政常務執行委員會 地方大會 巡

李道燮 金熙錫▲社會李東永 李得洙 吳興道 金泰燮 李種鈺 李任鎬

廻月例會第五回執行委員會等의報告가잇섯스며十七年度豫算을通過한後新案에入하야規約及綱則을修正承認하고左의事項을決議한後執行委員을選擧하엿더라 (新高山)

一、方向轉換에對하야
二、派閥主義撲滅에對하야
三、思想團體非難에對하야
四、陣容整備策에對하야
五、道內靑年運動統一에對하야
六、靑總紛糾에對하야
七、新幹會에對하야
八、當面問題에對하야

◇執行委員=黃在燮 吳漢奎 金洪善 金濟河 李範載 朴武相 朴基秀 金南浩 李圭緒 朴己成 姜山 金達榮 蔡善祚 韓消錬 朱容均
◇新加盟團體=宗興靑年會(安道面長覘里) 孤虎靑年會(安道面中坪里) 東新靑年會(新峯面公須田里)

小作人活路杜絶 嚴地主의橫暴로
面民公益를無視하는嚴正燮

蔚山郡彦陽面으로부터同郡下北面을經由하야密陽으로通하는道路를改修할目的으로過般慶南道當局에서改修線을豫測하엿는데豫定中央線의下北面에係在한密陽山郡邑內嚴正燮의所有土地若干斗落이線路에들게되야地主嚴正燮과其他小地主들은小作人들을網羅하야道當局에線路改正하라는通名嘆願書를提出하엿다는風說을傳聞한面民一般은地主側의嘆願書意味가一般의公益을無視한다는輿論으로面民一般이公衆의損害關係를重要視하고地主嘆願書에反對하는意味로道當局을向하야通名嘆願書를提出하얏는데面民의署名中에嚴正燮의小作人十三人이通名되엇든바下北面職員이面事務所의經由로接受된秘密文書(面民嘆願書)의內容을嚴地主에게密告하야준外닭으로該事實을探知한嚴地主는小作人이面民과一般的으로行動하는것은殘命을救助하여주는地主의利害를不顧한다는惡感으로該小作權全部를一時에剝奪하야生計無路한小作人들의慘狀이觸大하게되엇다더라(蔚山)

江陵에 鐵筆團創立 綱領規約通過

江陵에散在한朝鮮文新聞雜誌記者들은去一日江陵與浦亭에서江陵鐵筆團創立總會를臨時議長崔容洛氏司會下에開하고綱領規約을通過한後委員을選擧하고其他諸般事項을決議한後午後三時에閉會하엿다더라(江陵)
◇綱領
一、本團은言論機威伸張을本位로互相親睦을期함
◇決議案
一、新聞에關한件
一、社會에關한件
一、本社對支分間局에關한件
一、地方記事處置에關한件
一、團員에關한件
◇委員=『東亞』李明灝『中外』鄭春容『每申』金仁『朝鮮』鄭允時『中外』李春世

高敞勞親任員會

金洪正에게警告文發送

全北高敞勞働親睦會에서는去四日에任員會를開하고新入會員資格審査와責任不履行會員除名件 數審部委員三氏辭表는來總會까지保留키로하고 統營住居하는所謂道評議員金洪正事件에對하야長時間討議한結果此를到底히容恕할수업슴으로當者에게警告文을發付하고社會에謝罪가업는同時에는聲討講演을開할것을決議하엿다더라(高敞)

盛況일운 平電展覽會 協贊會도組織

來廿四日부터平壤에서開催되는電氣展覽會는그間準備가着着進行되는데去五日에는平壤鮮日人三百餘名을推薦하야平壤公會堂에서協贊會를組織하고各部務를分擔하엿스며朝鮮人側의主張으로舊市街大同門練光亭에第三會館을設置하기로하고會期日에興行物과餘興等을하리라는대會期中의平壤은實로空前의大繁華를極할터이라더라(平壤)

安邊靑聯 一週紀念式 盛況裡에擧行

咸南安邊靑年聯盟創立一週年紀念式은去五日午後七時半부터錦湖靑年會館內에서朴己成君司會로開하고姜山君의沿革報告와事業에對한概要說明과數名會員의感想談과來賓의祝辭와祝文을朗讀한後金達榮君의答辭가잇섯스며各團體에서意味深長한出演餘興도잇슨後安邊靑年聯盟創立一週年萬歲三唱으로同十一時에無事閉會하엿다더라(新高山)

京城江陵間 自動車遞送 十六日開始

京城江陵間七百里의直通自働車郵便遞送은大關嶺道路破損에因하야實施를延期하엿스나改修工事의竣成과共히四月十六日부터自働車遞送을開始키로決하고이[illegible]문에京城其他鐵道沿線各地로부터江原道沿岸各地著郵便物은從來元山又는釜山에서船便에依하엿스나本自働車便에依賴케되얏後로는地方便宜가甚大하리더라

●北靑體協、會=北靑體育協會에서는去一日에定期總會를北靑靑年會館內에開하고新舊事件을討議한後左와如히任員을改選하엿다고(北靑)
▲執行委員長金裕伯▲庶務二晶燮 金裕鎬▲運動 玄洪顯

◇印醫師의特志=京義線沙里院醫院長印謹俊氏는今月一日부터明年三月까지一年동안은貧窮患者를無料診療하기로定하고全治되도록時日을不論하고繼續治療할터이라고(沙里院)

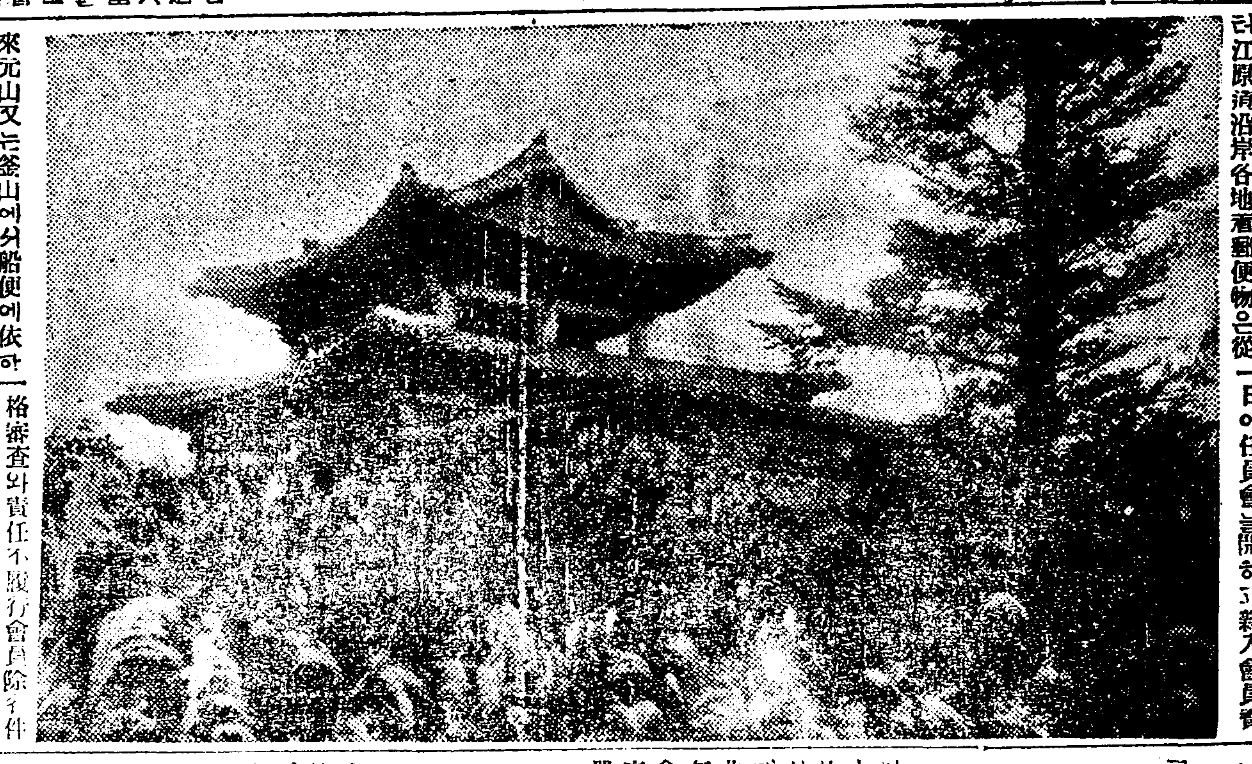

地方紹介 (十一)
社會團體狀況 前途樂觀?
廣州郡 其三

社會團體로말하면 己未運動以後로京鄕各地에서各種團體가雨後竹筍의勢로한창일어날적에本郡에도靑年會이니俱樂部이니하야어지간히일어낫읍니다 各團體들은그만有耶無耶間에업서지고자못明해를 잡하못첫읍니다이에가성

著名한團體

로보면靑年運動으로는 廣州中央靑年會 松坡廣州靑年會 明靑年會 進興靑年會等이잇서서不斷이努力하고잇스며 勞働共助會가가장有力한團體로서爾來四五年間貢獻이 不少합니다 그리고言論機關으로는 朝鮮日報와中外日報支局이잇는外에朝鮮農民社支部가有하야廣州言論界의代表機關이되엇스며宗敎로는百濟의敎化와新羅의 遺風이아직도남어잇서서多部分이佛敎를崇尙하는便이만흔듯합니다 그럼으로處處名山에寺刹이多數하고其中의

彦州修道山

에잇는奉恩寺는 新羅聖王時代(距今一千四百六十餘年前)에建築한 剎로서 大雄殿冥府殿板殿其他大殿閣이山中에眞히솟아잇스니禪宗甲剎大本山으로末寺八十餘寺를管理하야朝鮮寺刹界의重鎭이되엇스며 基督敎도數十年以來로相當한發展을보게되어處處에布敎堂이設置되고信徒가增加하야지금은敎會堂이二十七個所에信者가二千五百餘名을算하며其外에는天道敎侍天敎等이잇습니다

將來는樂觀

그러면以上의 總合體인廣州의悲觀인가?樂觀인가?하면樂觀보다 悲觀의便이만습니다왜그러냐하면現代社會組織이都市中心과商工業을主로하야잇는同時에經濟界의唯一한貨幣가都市商工業에集中되는緣故로農業은從屬的地位에잇서疲弊의運命을當하야 農村의土地와生產物이都市商業家에게들어가고 農村의富가都市로流出하야 一般農村은畢竟無産巷化하는것이 現下의事實입니다 그럼으로本郡도農業郡 만치現在狀態를밀우어將來를생각하면 오직悲觀의點이만이고칠수밧게는업습니다(寫眞은奉恩寺)(계속)

『엠에이딘』注射事件 當局彈劾講演會
十二日永興靑年會館에

永興『엠에이딘』注射中毒事件對策講究會에서는去七日午後三時부터中外日報支局에서執行委員會를開하고各地友誼團體로부터來到한檄電朗讀이잇슨後左記事項을決議하고同四時半에閉會하엿다더라(永興)
◇決議事項
一、彈劾講演會開催의件
今番死亡者의原因이『엠에이딘』中毒에잇슴은直接臨診한漢城醫師會의醫學上證明으로아모餘疑도업시斷定할수잇다 이에서當局의責任은廻避할수업시되엇다우리는嚴然한事實의原因及責任所在를天下에公布하는同時에直接責任者인當局을彈劾하기爲하야『엠에이딘』事件彈劾講演會를開催하기로한다
一、時日 四月十二日午後二時
一、場所 永興靑年會館
一、演士 金泰錫 金元鎬 金錦哲 李命燮 尹金龍 元容國 金景偉
一、演題 追後發表

務安郡岩泰 婦人會定總 六大條項決議

全南務安郡岩泰婦人會에서는去四日午後二時부터岩泰女子學院大講堂에서第五年第一回定期總會를開한바定刻前부터會員과傍聽客이蝟集하야場內場外에立錐의餘地도업는大盛況裡에開會하고經過報告와豫算承認을마친後討議事項에就하야다음과가티決議하고同六時頃에閉會하엿다더라(木浦)
◇決議事項

咸靑執行委員會

咸興에잇는咸興靑年聯盟에서는去七日午後一時부터當地靑年會館內에서執行委員會를開하고左記事項을決議하엇다는데討議事項中民族主義靑年運動에關한件은臨席警官에게中止를當하고其外의것만討議하엿다더라(咸興)
一、政治運動에關한件
一、組織問題에關한件
一、豫算에關한件
一、行動綱領制定에關한件
一、門戶開放에關한件
一、年齡制限에關한件
一、一般社會運動에關한件
一、運動線統一에關한件

安邊靑聯 執行委員會

咸南安邊靑年聯盟의新任執行委員第一回執行委員會는去五日午後五時錦湖靑年會館內에서開하고左와如히決議하엿다더라(新高山)
一、聯盟位置는新高山靑年會館內에置할
二、常務部署는如左히分掌함
庶務部姜山 張善祚▲敎養部吳懷燮▲組織部朴己成▲社會部金達榮 黃花燮

小作人들의 落作同盟會 各團體도蹶起

以上報道와가튼慘狀이지못하야去月廿三日下北面山前里金卿浩家에서落作同盟會를組織하고地主에게交涉할志는同郡上南面吉川里北南農民組合 同郡同面時代靑年會 同郡下北面弓根亭農民向上會等各團體의後援으로地主에게交涉委員을選擧하야廿五日地主嚴正燮의代理人인嚴柱祥에게交涉하엿스나地主側에서는無理한態度가强硬한外닭으로도不得已該郡의中堅團體인梁山靑年會에依賴하야地主側에게間接交涉을要求한結果梁山靑年會에서는同情을表하고地主에게極端的交涉을하엿스나地主側은無道한態度임으로落作同盟會와參加된各團體及下北面民一般은憤氣가充滿하야對策方針을別般으로講究하는中이라더라(蔚山)

一、規約改定에關한件
事情上第二回定期總會外지保留하기로함
一、迷信打破에關한件
一切迷信習慣을根絶하는同時에迷信專業行爲는絶對撲滅할것
一、家釀酒廢止에關한件
家釀酒는絶對廢止할것
一、小作權防止後援에關한件
目下小作權移轉說이有하니本會에서는決死的으로其防止에努力하되即席에서防止委員二十人을選定後翌五日부터各區에巡廻하야實地를調査케할것
一、産業組合後援에關한件
産業組合의趣旨를宣傳하는同時에其後援에努力할것
一、兒童敎育에關한件
只今靑年會에서經營하는補習課를後援하는同時에中等敎育機關設置에主務團體인靑年會와同一한步調를取할것

江陵鐵筆團 第一回委員會

江陵鐵筆團第一回執行委員會는去五日中外日報支局內에서開催하고故月南先生의追悼會擧行과左記事項을決議하엿다더라
◇決議事項
一、社會問題에關한件
一、交通機關의記者待遇에關한件
一、報道에關한件
一、料金에關한件
一、『마—크』請求에關한件
一、代金徵收에關한件
一、讀者에對한件
一、團維持에關한件
一、故月南先生追悼會開催의件
一、嶺東記者大會에關한件

모르는것은怨讎 내맘은내글로
各地의夜學狀況

新北靑夜學會 贊成金도遝至

咸鏡線中央인新北靑은昨年秋汽車開通以後로市街는日益繁昌하나新文化를輸入할敎育機關이업슴을一般有志는恒常遺憾으로생각하는바韓昌鎬、金鼎河、朱炳浩諸氏의斡旋으로新北靑擧潔에잇는韓漢文私塾을利用하야普通科夜學會를組織하고金珩會全浩然兩氏의熱心敎授로男女生徒五十餘名에達하엿스며左記諸氏의贊成金外지遝至하엿다더라
共興株式會社五圓 李繼洙三圓 咸鏡自動車部 弓慶烈各二圓 金宗敎一圓五十錢 尹東煥 張宗律 金東英 全時歡 崔斗京 張學律 金日豪各一圓 金鉉 崔○鎬各金三十錢(北靑)

釜節女子夜學 生徒三十餘名

全北南原郡山東面釜節里에서는 農村婦女에必要한知識을供給하기爲하야崔明子氏外有志諸氏가當地에女子夜學會를設立하고以來四個月間을敎授하여온바生徒는三十餘名이오成績이매우優良한대一切經費는同里林炳均氏가全擔하여간다더라(南原)

陽明女學院 幼稚科를附設

晉州陽明女學院에서는今春부터더욱擴張시키기爲하야去月二十五日同院에서理事會를開하고今年度豫算을增加하야附設幼稚科를設置하기로決定한後從任敎員은宋泰寬氏로今日부터開園하게되엇다는데今日外지의志願兒童은三十餘名에達한다더라(木浦)

木浦少年團 緊急委員會 ◇六條項決議

全南木浦少年團에서는去六日午後八時부터當地靑年會館에서緊急執行委員會를開하고臨時總會를來十日午後二時에當地靑年會館大講堂에서開하기로한後左의事項을討議決定하엿다더라(木浦)
◇決議事項
一、臨時總會召集의件
一、團則修正에關한件
一、發會式에關한件
一、團報發刊에關한件
一、團員募集에關한件
一、어린이날紀念에關한件

新聞大講演 江陵鐵筆團主催

朝鮮文新聞雜誌記者로組織한江陵鐵筆團에서는去一日錦町佛敎布敎堂內에서新聞大講演會를李明儀君司會下에開하엿는데定刻前부터殺到한群衆은大滿員을불우어자못大盛况을呈하엿스며演士들의熱辯은聽衆에게만흔늣김을주고盛況裡에無事히閉會하엿는데演題及演士는다음과갓다더라(江陵)
新聞 鄭春容
朝鮮과新聞 金在彬
記者의社會觀 金仁
鐵筆團의本位 鄭允時

博川協成校復活

地方有志의熱誠으로 平北博川邑內私立協成學院은經營難에陷하야廢校狀態에至하엿든바다시地方有志와幹部側에서熟烈히對策을講究한結果다시開校케되엇스며無産兒童에게特히授業料를免減할터인데募集數는授業料免除生十名減額生三十名이라더라(博川)

商議評議員會

咸興商業會議所는十一日午後一時부터役員會를開하고左二件을附議한다고
一、朝鮮產業開發基本事業計劃樹立에關한件
二、五十二議會中渡東運動經過報告의件
繼續하야午後一時부터評議員會를開하고第二項의報告를한다더라

朝鮮文講習

五老女子相助會에서

咸興郡五老里에잇는五老女子相助會에서는朝鮮사람으로서朝鮮國文 알지못하는家庭婦人의文盲을退治하기爲하야지난七日午後七時부터五老靑年會館內에서每夜朝鮮 講習會를開催하고多數한婦女에게熱心敎授한다더라(咸興)

木浦女靑歌劇會

女子夜學을爲하야

木浦女子靑年會에서는女子夜學을爲하야去五日木浦劇場에서新春少女歌劇大會를開催 바入場者는本場建築以來初有의大滿員으로盛況을呈하엿다는데入場料는約二百圓이며義捐金은如左하다더라(木浦)
金女史一圓▲松村文房具店二圓▲宋柳全金姓女宋基華車炳奎各三圓▲洪淳炳高麗藥金明鎬夫人徐寅燮金桂洙夫人趙鵬順各五圓▲全元石三圓▲文央鎬禹亨金鄭敬林金容浩具鍾泰夫人金宅鉉夫人朴容淳李宋順尹海岡權寧禮吉田印刷所各二圓▲洪世炳五圓

馬山勞働會定總

慶南馬山에잇는馬山府勞働會에서는去六日第十一回定期總會를當地俱樂部會館에서開하고臨時執行部委員으로는朴濟 呂海 吳學九三氏를選定하야臨時議長呂海氏司會下에臨時書記의前會錄朗讀과各部報告가잇슨後委員을改選하고議事進行에들어가今年五月一日은本會第四週年紀念日에該當함으로紀念式을擧行키爲하야準備委員數氏를選定一任하고諸般事項을決議한後同十一時에閉會하엿다더라(馬山)

楊西公普校開校

楊平郡楊西面公立普通學校는昨年六月부터校舍建築에着手하엿든바이케竣工되엇슴으로아직二學年外지生徒를募集하야十日에開校한다더라(楊平)

敎育獎勵素人劇

蔚珍靑年會巡廻興行

蔚珍靑年會에서는敎育을獎勵하여가는向學熱을鼓吹키爲하야去八日부터蔚珍面各里를巡廻하면서敎育獎勵에關한素人劇을興行한다더라(蔚珍)

鎭北面民不平

慶南昌原郡鎭北面에서는今春戶稅等級査定의不公平으로面當局에質問謝罪까지한후郡廳에陳情書를提出하얏다는데이케그內容을드르즉例年에업든個人生活上所得稅라는名目下에面吏員의不徹底한調査로因하야稅金이突加되엇다고一般의非難이藉藉하며甚至於日本人外지도不平을부르짓는다는바一般은當局施政을注目한다더라(鎭東)

禮安申과 遇의非難

安東郡禮安面西部에居住하는申相遇는昨年十一月頃에天眞이爛漫한處女一人을三十圓에종으로삿다는데이케奴隸解放이니人權尊重이니부르짓는時代임을不拘하고그는죄어도調安金融組合長兼學父兄會長等士라는相當한地位와行事를가진者로서이러한時代錯誤의行爲를敢行한다고一般의非難이놉다고(安東)

地方集會

●堆肥品評會表彰式=黃州郡에서는去月一日午前十一時에黃州郡農會主催로第一回堆肥品評會를開하고堆肥貯藏成績優良者表彰과賞品授與式이잇섯는데全部八十六名에게表彰하엿다고(黃州)

●泗川邑西面面所問題=慶南泗川郡邑西面面所新築位置問題로數年間南北이에서激烈히運動하든바去二日午前十時부터協議員會議를本報支局記者와正服警官二人이參席파 面長崔尙希氏司會로開하엿는데各派의主張이猛烈하다가結局位置는새로兵庫前에移轉하기로하고工費는三千六百圓으로決定한後委員六人을選擧하엿다더라(泗川)

●進靑執行委員會=慶南進永靑年會에서는去四日本會館에서第十回執行委員會를姜大鍊君司會下에開하고左記事項을討議하엿다고(進永)
◇討議事項=敎育部常務選定의件 永興엠에이딘注射事件眞狀을調査하야對策을講究키로하다 統營金洪正의侮族言辭事件의眞狀을調查키爲하야姜大鍊君을調査委員으로派遣하기로하다 故月南李商在先生葬儀에關한件

地方人事

▲鄭仁果氏(耶蘇敎牧師)去一日부터開催한全朝鮮主日學校講習講師로平壤又陽旅館에滯留中(平壤)
▲李炳夏氏(本報新高山支局長)局務를帶하고二日間豫定으로去十八日釋王寺安邊方面에(新高山)

金海行 (二)
(松汀兄에게)
江村生

秋風嶺에當到한汽車는十分間이나달려온疲困한몸덩어리를쉬여간다는듯이 十分동안이나헐덕어리는숨을鎭定하더니 다시汽笛一聲에달음질을계속한다 秋風嶺은朝鮮의最高原地인만큼類달리내립박이가되는것이다 車體는自然히압흐로숙리며 내립맥이를燥心性잇게달린다 아즉도잠을일우지못한나는그무엇을守直하는사람처럼이곳저곳으로돌우다니다가車內를둘러보니아外外지와글와글늗든모든사람들은 어느듯世界에드러가고말엇다 맛난것은車內이오親한지는不過數三時間밧게되지안컷마는가장多情하고親密한것가티서도부둥키고서로얼사안고길히잠들엇다 마티心誠을나하야사랑하는戀人들과도가티。 이光景을바라보는나는異常한늣김에잠동안이나『허수아비』가티몸그림이바라다볼수밧게업섯다 커사람들이깨어잇슬쌔에即意識이잇슬쌔에는서로猜忌하고 離間하고 暗鬪하얏스며 또한몹고뜻고、차고밟고하얏지만『잠』이라는것이모든것을美化하야私慾과利害와形式과 假面을超越하야沖淡한愛情그대로를 發揮하는것이다 그러기에문에『死는人生을美化케함이라』고한다면 나는『잠이란世上을美化하는것이라』고 하고십다 車는漆夜에도집내이는것이입다는듯이 山과들(野)내(川)와굴(穴)을한숨에달려 가잇다금식숨이차다는듯이『쉬』소리를내히는것도寂寞에울든쌔어잇는사람으로하야곰더욱孤寂을늣기게한다 나는偶然히일에와가튼생각이마음을간즈르게되엇다

×××

동모들아!덤어고단하야하지말어라! 우리에게할일이잇슴을알어본다면 커—우리누얼거면四角의大廳에서 올繪의헤쳐여돌고 蒼空을向하야挑戰할에가닥커왓다!

×××

現代文明은機械文明이란다! 사람들은죽이고피를빨어내먹여다는데。機械는人에게는罪수지안는세致의文明이란다 어서활(弓)과당가고살(矢)을메여라 모든優越을向하야그實金牙를뉘우지르자!! 동모야!고단하다고자지를말고大氣의正義를마서보아라 이렁커렁하는사히에어느듯大邱에到達하기는午前六時半쯤이다 還歷兄과作別하고나는또다시目的地를向하야달음질을繼續하고커車內로들어갓다 車는여기서十分間의休息을한다 太邱!太邱!!이곳은慶北의首府이다 그러나이首府다는것이나에게는아모好奇心이나愛着心을준것은아니다 그럿치만太邱라는都市가내頭腦에서印象이살어지지아니하는原因은實로『도맨틕』하다면『도맨틕』하고哀愁를자어낸다면至極한哀愁를자어내는緣故이다 그런外닭에太邱라는그곳을、흥반드러도그립고말만나와도猜腑를에여내는듯하는늣김을밧는나이다 이가튼곳을비록忽忽한旅行이오星火가튼事件이지만本意도발하면暫時라도내려서市街라도한번돌너보고십흔생각이잇섯다만은 그런다하야도또다시마음만압흐고過去의追憶을지어내여五六年이나격거온煩惱와苦悶을다시새롭게할뿐이것스나그러나 엇지마음이制하고안수가잇스랴?太邱라는그일홈아니、이쌍이나도하야곰그가튼哀愁를주는것은勿論아니며太邱라는그것이내마음을울게하는것이아니다 오즉大邱라는이쌍、大邱라는이怨府、나의사랑하고愛慕하든親友松汀兄을쌔아서간外닭이다(繼續)

社告

本支局에서左와如히局員을任用하얏사오니愛讀諸位는照亮하소서
朝鮮日報草溪支局白
集金員 孫道甲

本支局에서左와如히局員을任用하얏사오니愛讀諸位는照亮하소서
朝鮮日報牙山支局白
總務兼記者 鄭鎭九
集金員 金泳基

本支局員金基亨裴鑾來兩氏는事情에依하야辭任하고左와如히任用하얏사오니愛讀諸位는照亮하소서
朝鮮日報井邑支局白
記者 李天

本支局에서左와如히集金員을任用하온바集金員의實印이아니면諸般料金支拂上無効오니愛讀諸位는照亮하소서
朝鮮日報舒川支局白
外交及集金員 蔡聖基

本支局員文昌寔氏는事情에依하야辭任하고左와如히記者를任用하얏사오니愛讀諸位는照亮하소서
朝鮮日報嶺美支局白
記者 尹翊燦

本支局에서如左히局員을任用하얏사오니愛讀諸位는照亮하소서
朝鮮日報浦項支局白
記者 李福壽
寫眞班記者 李鍾基

本支局에今進永分局記者를左와如히任用하얏사오니愛讀諸位는照亮하소서
朝鮮日報金海支局白
總務兼記者 金基華

◇……산에도봄빗들에도봄빗

水租反對로數百群衆 道、郡廳에殺到

보를싸서못하게하닷으로 道廳處置一般은注目

지난사일오후안시경에충남공주군탄(忠南公州郡灘)에는동군우성면(同郡牛城面)등디에거주하는소작인과 디주 수백명군중이쇄도하야 분개한 긔분은당장에 벼락이나린다도무서워아니할만큼그형세가 매우 험악하엿는바 이제 그자세한내용을 듯건대일본인적사량일(赤司良一)의경영으로전긔우성면동니리(銅大里)에수리조합(水利組合)이됨을딸아부근 동민의참상은 말할수업시되엇든바 전긔 수백명은농긔를당하엿슴으로 마츰축보공사(築洑工事)를시작하다가그곳면장과 전긔적사량일의 고압뎍금지로인하야 그들은 할수업시공사를 중지하고군당국에진정(陳情)차로그와가티 집합하엿나는데군수는 면회를 사절하고다만경찰(警察)의힘을빌어다소부마려하엿스나 필사뎍으로 달려드는 수백군중의 격정악화됨을보고 당국자는 말하기를여러사람이 소동할것업시대표자(代表者)다섯사람만 들어와서말할런이면하지그이상인수도는면회를허락지 못한다함으로 아무것도권리업는 그들은 할수업시대표를선뎡하게되어김영상서검순주대중리철재오길상 (金永常徐議淳朱大中李哲載吳吉相)다섯사람을대표로선뎡하야 축보허가(築洑許可)를교섭한바과군수의말도 적사량일의 수리조합이장래에 만흔리익이 잇슬이라는것을선언할분이요 그들에 대한요구는 절녀로허가할수 업다하며만드는 명녕에복종치안코 축보를한다하면 법률에의하야 처벌하겟나함으로 그맹정한 태도에흥분된 군중은격심히 발길을돌려또한도당국(道當局)에진정차로몰어가는데에 마츰 경비선(警備線)를펼며두엇던 경관의출입금지가 잇섯슴으로 그들은겨우도령문전(道廳門前)에둔취환연이고 전긔대표자체씨가 디방과장농무과장(地方課長農務課長)을면회하고 원만한 처분을구하엿스나역시조흔회보(回報)를듯지못하고 동다섯시에 해산하얏다는데 일반은 도당국의처치만주시중이라더라(공주)(사진은도령문전에운집한군중)

甲子樂友會 記念演奏會

경북포항(慶北浦項)에잇는갑자악우회(甲子樂友會)에서는조직된후로 사계의 명수를 청하야열심으로 발전하야 □과 적지안흔 공헌이잇든바 금년이 데삼주년임으로 이를긔념하기 위하야 오래전부터 악곡의련습을거듭하든중오는십륙일(토요일)저녁에행뎡영일좌(幸町迎日座)에서동아、중외、조선삼지국(東亞、中外、朝鮮三支局)후원으로긔념연주회를 성대히 개최한다는데 수입은 역시디방공공사업에데공한다 더라(포항)

月南葬儀에 代表五人派送

조치원각단데에서 충남연기청년회(忠南燕岐靑年會)조선、동아、중외일보 삼지국 형평분사(朝鮮、東亞、中外日報三支局、衡平分社)에서는월남리상재(月南李商在)선생장례에 조긔(弔旗)와성의를표키위하야대표 림세희(林世熙)명의섭(金彦俊)최영준(崔英俊)김찬진(金燦鎭)김성안(金成安)오씨는대뎐역(大田驛)까지봉송하엿다더라(조치원)

長兄을毆打

취한논당편다고

지난음력이월이십륙일오후네시경에 전남광주군광주면 금계리(全南光州郡光州面金溪里)사는 백선유(白善裕)(三二)란자는 자긔의친형인 광주군효천면 림암리(光州郡孝泉面林岩里)사는백사유(白士有)를란타하엿다는데 이제 그자세한내용을듯건대 전긔백사유가 토디몃두락을 사서문중답(門中畓)으로케공한일이잇섯는데 지금에와서는 불행히가세가곤궁하게되어 의탁할곳이업슴으로 전긔 백선유를차자와서 그토디에서 밧두말직이만팔아서 집이나한간사겟다고 간청하나 도모지 듯지아니할뿐아니라 오히려구박할뿐으로 그러면 작년에취하야간돈 륙원이나주면 한애의끈난이나 면하겟다고한즉 무지한백선유는 두말안코 웨이러구느냐고 관란함으로 동리에사는 여러사람들이 또차와서영어업는에잇는백사유를업고동리최공서(崔公瑞)씨의집으로왓는데 그곳까지 또쳐와서구타하라고함으로 여러 사람들이말리어돌려보냇스나일반인사는무도한 백선유의 악한행동을타매한다더라(광주)

全서울勉、懿青年‖ 男女懸賞討論會

사월구일에개최하려다가 월남장의로십오일로연긔

主催는東大門懿法青年會

전서울면의청년남녀현상토론회(勉懿青年男女懸賞討論大會)를 동대문안에잇는 의법청년회(懿法青年會)주최로 지난구일에개최하려하얏스나 고월남선생(月南先生)의 사회장의로인하야부득이오는십오일로 연긔하얏다는데 참가단데수는 십일개단데이라더라

良民을 牛賊으로誤捕

강릉군신리면 주문진 경찰관주재소(江陵注文津駐在所)에서는 지난칠일에 동군성산면 관음리(城山面觀音里)에사는 리순옥(李順玉)(四三)이가 일본으로가라고 주문진에갓든것을 전긔주재소순사가 검속하야 도적이라는혐의로 강릉서로 호송하야취됴한결과아모혐의가업슴이판명되어 방송하엿다는데 전긔당자인리순옥은 억울함을 참지못하야 호소무디한것을 분개할따름이라더라(강릉)

本館은每日九十

分館은每日二百四十 작년동긔에비하야모다감소

지난삼월중 경성도서관(京城圖書館)성적은 본관은개관일수이십칠일에 렬람인원 총계가오천구십륙인으로서 일일평균이 팔십삼인이인바 작년이달에 비하면 삼십삼인이 감하얏고 종로분관은개관일수 이십륙일에 렬람인원총계가 륙천삼백 팔십오인으로서일일평균 이백사십오인인바 전년이달에 비하면삼십팔인이감하얏다더라

出獄即時窃盜

또경찰에잡히어

황해도 금천군고동면구청리(黃海道金川郡古東面鷗城里) 백번디 리복순(李福純)(三〇)이란자는 전과자로 황해도 서흥분감(瑞興分監)에서 지난이일에 출옥하야 금천에잇는 자긔집으로가서그이튿날도보로 개성에도착하야 사방으로 걸도할만한곳을 차자돌아다니든바 지난칠일 아츰오전 세시경에 시내남본정일백팔번디 김천회포목상뎜(市內南本町百八番地金千會布木商店)뒤판장을 넘어 들어가 수제금고 두개와 그속에든현금칠백목십원과 뼈모본단과 기타 여러가지로 약팔십원어치 가량을가지고 다라나다가 북본정대로지날때 종교파출소에 근무하는순사가 마츰이곳을 순행하다가 즉시톄포하얏다는바 당금 개성경찰서에서는엄중히취됴중이라더라(개성)

王殿下東京御邸 純朝鮮式殿建築

落成은殿下洋行終了後

동경국뎡구기미뎡정(東京麴町區紀尾井町)웅장한구북백천궁뎌(舊北白川宮邸)자리에신축할 리왕뎐하동경어저(李王殿下東京御邸)조영에대하야는 예산으로백만원이나예정하엿슴으로궁내성에서는 이범위내에서 건축하기로하고 설계를 하야오든중이든바요지음 전부설계가 종결되엇슴으로 리왕뎐하와 동비뎐하께서는 동경으로 오시면의향을밧자와 어양행하신후에 귀공하야 환어하신후 곳긔거하시도록 할터이라는데 어용뎌는 본관은물론 량케이요 대뎨는 순조선식으로도어뎐을 건축 할터인바 이것도뎐하께서 돌아오실때즉시입궁하시도록 할터이라더라(동경뎐)

學生科學 執行委員會

시내견지동(堅志洞)에잇는조선학생과학 연구회(朝鮮學生科學研究會)에서는 지난구일오후세시에동회관안에서 집행위원회를열고 알에와가튼 결의를하얏다고

一、定期總會開催의件

一、講演會開催의件

一、其他事項

萬里異域서 結項自殺

원인은미상

지난오일 대련중앙공원 만렬운동장(大連中央公園 滿鐵運動場)총림중에서 머모레안경에회색양복을입고 나히 이십사오세쯤되어 보이는 조선인청년한명이 소나무가지에 결정멱대로목을매어달아 죽은것을 통행하든사람들이 발견하고 대련서에

남의悲觀飮毒에 同情飮毒한妓生

다가티기생으로고통이가타 男子도飮毒타發覺

경성부화천뎡 백사십일번디 박진영(京城府和泉町朴鎭永)의집에잇든 기백일뎜홍원명 김영숙은 경성부봉래뎡 사뎡목삼십삼번디 리원석(李元石)과 수월전부터 연애를하며 오든중 두사람은자긔의만족한 뜻을 일우지못하야 마츰세상을 더주하며차라리죽는것이 올타는뜻으로 구든결심을하고좌삼는독약을사서 몸에 품고 삼월이십팔일경성을 떠나 평양구경을 하다가수중에돈떨이지는 그날에 두손병을 마티고말자는결심을하고박일뎜홍은 저의고향연안(延安)을 방문하야 자긔어머니 무친곳에서 죽겟다하고 지난이일오후에 쌍승관료리점에서 연안기생 양은주를불러노코 료리를 먹으면서 롱사정을 함으로도 양은주도이미 오래전부터 가튼생활을하든 자이라몃번죽지말다누말로권유하엿스나 오후열한시경에 쌍승관빈방안으로 비밀이들어가서 독약을먹은 백일뎜홍을 발견하고 즉시비관복낫기든양은주도뎜홍이의먹은 독약을 또먹고 고민함으로쌍승관에서 료리먹든 사람들이급히연안의원장신뎡호(延安醫院長申鼎浩)씨를청하야 급히치료한결과 생명에는 관계가업다는데붙어서겁심하고떠나온 리원석(李元石)이도세상을비관하고세상을떠나려고유서를쓰는 그순간에 조선일보긔자와 현장에출장하엿든권긔순사가가서인치한결과 리원석의 생명도구호케되엇다더라(연안)

公金五千圓橫領 蓄妾生活타被捉

대구로와서살다가잡혀 忠南唐津面會計員

대구상서뎡륙번디 (大邱上西町六番地) 리룡복(李龍福)이란문패를 부치고지금으로 부터약이개월전에시내남산뎡일백사십삼번디 권회위(市內南山町一四三番地權喜葦)의 장녀순이(順伊)(二一)과상서뎡김춘강(上西町金春江)의양녀뎡옥순(鄭玉順)(二六)이 잇슴으로 대구서에서는각방면으로 탐지한결과 본인을대구서로이치하고 사실을 됴사하엿스나사실을 좀처럼 자백하지아니하다가 적국 자백한바에의하면전긔룡복은 본처를 충남당진군순성면 성북리(忠南唐津郡順城面城北里)에둔 리준희(李準熙)(三六)로동군범천면사무소(同郡泛川面事務所)에 회계원으로근무중에 공금오천원을 횡령도주(橫領逃走)하야대구로와서전긔장소에리룡복이란문패를부치고어린녀자의달콤한살림새와꼭신꼭신한자리에서 사랑을 속살거리며 자미잇고도 남불업시안후생활을 계속하려다가 불행히대구서에 탐지되어 그와가티 포되엇는데 방금분취디로 됴회중이며 아즉까지 수중에현금사천원이나가지엇다 더라(대구)

保林竈의必要

시내최명순(崔明順)군은 모든방면에경제가될만한보림조(保林竈)란취반긔(炊飯器)를 발명한바 전긔긔계는 불과오리어치 연료를가지고이십분내외의 시간으로 한되의밥을 지을수가 잇는것으로가장편리할뿐아니라경제가될터인바 일반은 만히사용하기를바란다고

浦項教會查經會

경북포항 야소교회 (慶北浦項耶蘇教會)에서는 대구부 신뎡교회목사 렴봉남 (大邱部新町教會現職牧師廉鳳南)씨를 청빙하야 지난 사일부터 사경회를 열고 매일저녁마다종교강연이잇서 텽중에게 만흔감화를주어 매야대성황인바 십일까지 마친다더라(포항)

登錄侵害告訴

부산부매립신뎡 중도준(釜山府埋立新町中島俊)은 시내상생뎡중도인쇄뎜주 중도귀시(市內相生町中島印刷店主 中島龜市)를상대로뚤일본뎡서(本町署)에등록침해(登錄侵害)의 고소를 데긔하엿는데 그리유는 원고중도(原告中島)는대정십사년 팔월중륙번호 팔만오천사백 오십오번으로 특허국(特許局)으로부터 곡물(穀物)의 견본입조대(見本入條袋)의특허를바다서 이에종사중피고중도는 하등허가도 업는케조하야 판매함으로도 원고는특허를 침해당하야 불리익(不利益)를입은일이 적지 아니하다는 리유라더라

印章을僞造해 남의土地典執

전남강진군고군면상고리배상종(全南康津郡古郡面上古里 裵相宗)(四二)는자긔삼촌배서홍(裵瑞洪)의 논(畓)일곱서말락을동면성남리풍도축우위문 (同面城南里豐島丑右衛門)에게 뎐당하여다더한 금전을어더가지고 소비하다가 필경은 경찰의손에검거되어 엄중한 취됴를밧는다는데 이케그자세한 내용을탐문한바에의하면 배상종은 배서홍의도장을 위조하야 김복진(金卜辰)이란자와자긔두사람이련명보증으로인감증명(印鑑證明)을내어가지고 윤계호(尹桂浩)란자의 소개로풍도축우위문이란자와 사긔행사를 하엿다는데고리대금업자로 유명한 풍도에며한비리뎍(非理的)행동을일반은비난한다더라(병영)

鴉片中毒을 悲觀自殺

일반은주의할일

본적을장연군 속달면태란시(長淵郡速達面苔蘭市)에둔 리창연(李昌淵)(三二)은시난달이십사일에해주취야시(海州聚野市)에서음식뎜하는 리영애(李永愛)의집에서 두류하다가 지난일일오후다섯시에 아편을먹고 목숨이 어죽엇다는데 이계 그자세한것을듯건데 지금으로부터 십삼년전에 리창연은 장연경찰서에순사로근무하며 방탕히 놀다가아편을 먹기시작하야 중독이되엇는데 전도를비관하고 그와가티 자살하려한것이라더라

全朝鮮巡回 科學을宣傳

조선내에과학(科學)지식을널리보급시키고저 재동경과학문명보급회 (在東京科學文明普及會)에서는 동회회원최봉(崔鳳遐)군을 돌아오는십삼일에 데일착으로 시내중앙긔독교 청년회관(中央基督青年會館)에서 과학에대한 강연을한후전조선을순회하며 계속강연할터이라더라

約婚處女誹謗했다고 從弟를五日監禁

그짓말햇다고똥새지먹여 加害者는警察이拘禁

평남평원군룡호면 련교리(平南平原郡龍湖面 蓮橋里) 김진래(金鎭來)(四三)라는 녀자는자긔의딸 송수(宋洙)(三二) 찬수(贊洙)(三二)두사람과 자긔의친족김진규(金鎭奎)(四二) 김진삼(金鎭三)(四二)김진찬(金鎭贊)(三二) 세사람과가티 지난달 이십팔일에 자긔사촌동생으로 림수회(林周樂)의처된 김진회를구타하고자긔의딸 송수로하야금 인분(人糞)을쪽박으로퍼서 먹인뒤에인분을 의복에까지 발려주고도또 무엇이 불만하엿던지 전긔김진회를 자긔집방에 오일간이나감금을하야둔것이 당디경찰에 발각되어 즉시 김진회는방면되고 불법행동을 감행하자는 방금당디평원경찰서(平原警察署)에서 엄중한 취조를밧는중이라는데 이케그 전후사실을 알어보면약 일년전에 김진래의딸 송수를 평원군한천면 감팔리(平原郡漢川面甘八里)최윤달(崔潤達)의손자 최백(崔白)(一七)과 약혼을하엿는바 전긔피해자 김진회가 지난달십오일에 엇더한 용무를가지고 동면감일리(甘一里)최윤구(崔允球)라는사람을 차자가든도중에 감일리최윤복(崔允復)의첩박모(朴某)에집에들려서박씨와밤을하다가 피해자 김진회는우연히 박씨에게대하야 우리곳에잇는 김진래의 넷재딸이 이곳최윤달이라는사람의집에 출가케되엇는데 그쳐녀가 작년칠월경에 자긔집에서 처는봄의발이 붙어진것을 그동리 김형관(金炯寬)의처 백씨(白氏)의행위라하고 그가족네사람이 작당하야 전긔백씨를부수히 관란한사실로 경찰의취조를바든일이잇섯는데 그사실을 그의석집에서 아느냐고한말이 뎐하야 그말을직접당사자인 김진태가듯고 약혼중에잇는 처녀의신변을 비방한까닭으로 그와가티 만행을 감행하얏슴이라는바 실로전긔김진래의만행사실에데하야 일반은분는이요 경찰서에서도 이범죄사실을 철저히조사코져감금하얏다 더라(평원)

不合한男便과살기실혀 毒殺하랴다未遂

═가기는갓섯스나정말살수업서═ 强制結婚이나흔犯罪

지난사일 하오구시경에 평원군순안면군상리 (平原郡順安面郡上里) 이십사번디 림원식(林原植)의처 리복대(李福大)(二三)라는녀자가 자긔남편인 전긔림원식을 살해할 목뎍으로 저녁밥에다가 양잿물을 비빔이너혓든바 전긔림원식은 냄새가하도이상함으로 그밥을 먹지안코 집에서기르든개(犬)에게 주엇든바 그개가즉시죽엇다는데 이사실을 탐문한 평원경찰서에서는 지난오일에전긔 리복대를 톄포하고 방금엄중한취됴를 하는중인데 그녀자의자백한바를 들어보즉자긔는 전긔 림원식과가튼 남편과정혼하기를 원치안혓스나 부모의하는일이라 할수업시부부는 되엇지만 도뎌히가티살수업슴으로 어린마음에 그런범죄를 하엿다 고한다 더라(평양)

生活難으로 赤子를遺棄

지난륙일오후열시경에 평양부외긔림리 (外箕林里) 백십사번디 김원방(金元方)의집근처 송림(松林)가운데 난지 얼마되지못하는 어린아이를 목속옷에싸서버려 죽인것을산보하든사람이 발견하고 소관경찰서에 통지하야 즉시경관이림검하엿는바 그 어린애를바린자는 생활이곤난하야 그와가티참혹한모양이라고한다 더라

狂犬病豫防注射

평양경찰서(平壤警察署)에서는녀래에의하야 오는이십오일부터 약일주일동안 계속하야 부내에잇는 개들의 광견병(狂犬病)을 예방하기위하야 광견병예방주사(豫防注射)를시행할터이라더라(평양)

江西橫行튼 强盜逮捕

강서경찰서가

지난일월하오열시반경에강서경찰서관내 대동군남곳면 애포리(大同郡南串面艾浦里)이백구십칠번디지익순(池益淳)(三五)의 집에식도(食刀)를가진강도한명이 침입하야 전긔주인을 협박하고현금오십여원을강탈도주하엿는데 그후강서일대를 횡행하면서 대마금을 강탈한 식도강도한명을데포하엿는바그는대동군남곳면(大同郡南串面)에사는지승구(池承九)(二九)라는자이라하며방금강서경찰서에서엄중한취됴를밧는중이라더라(평양)

大窃盜團

종로서에피착

시내태평통(市內太平通)이뎡목삼백오십오번디 당시주소 부정 인안창국(安昌國)(三二)과오만동(吳萬童)(三〇)봉래뎡(蓬萊町)삼뎡목 구산일번디리명복(李命福)(二五)외 세명은동모하고지난삼월칠일오후 팔시경에 시내욱뎡(市內旭町)이뎡목 사십사번디복내미길(北內米吉)의집앞네문의 장금쇠를 비틀고집안으로들어가 두결당요를 절취하고삼월륙일고시뎡(古市町)삼십오번디의일본중뎐신평(中田新平)의집앞문장금쇠를 쌔트리고 집안에들어가 회중금시게 쌔트리원짜리 한개와 은전 십오원짜리한개와 밋둘소가죽을 부친「톤비」한벌 시가 칠십원이외에기타 의복합계 이백구십삼원어치를절취한이외에 이월칠경 부터 삼수중순까지 예겨등보니더를볼아다니며 절도질을 하얏는바록일종로서에검거되어 방금엄중한취됴를밧는중인데 현재판명된것만으로도피해건수가아건으로쌔떼여 원에달한나는데여죄가계속발각되는중이라더라

죽은情夫 쌀아自殺

장연관작부가

지난오일 오후오시경에 장연읍내(長淵邑內)료리점장연관 (長淵館)의 작부 김국향(金菊香)(二三)은 쥐잡는약을먹고 자살하엿다는바 탐문한바에의하면 개성(開城)출생으로재작년십이월경에 일천원이라는돈에 팔려와서 여러가지고초를 당하면서읍내김상국(金相國)이라는자와서로사랑을하여오다가 돈이업서 정부김상국은 사리원역에서 털도자살를 하엿슴으로자긔도긔회만잇스면 자긔 정부를 딸아가려고 하든차에 사일경에는 정부의외숙이 차자와서 여러가지로 이약이를하는중 모레는 한식(寒食)날임으로성묘하려산에가기로 약속을한후에 자긔동모들에게 나는한식날에는 주인에게 돈십원을주고 송화온정에나 한번갓다올터인데 주인이 허락할것가트냐고 역시오래동안 생각하여도 도저히 허락할것갓지도 안코 또는무덤에 가보는것 보다는 황천에잇는 자긔정부를 딸아서사랑하는품에 안기기위하야 자살한것이라더라(장연)

康基德氏出獄歡迎

함남원산(咸南元山)에거주한강긔덕(康基德)씨는 작년팔월에 안변삼합청년회(安邊三合青年會)주최의 농촌문데강연회(講演會)에서조선농촌의현상과 대책(朝鮮農村의現狀과對策)을 말하다가불행히치안유지법위반(治安維持法違反)이란죄명으로 륙개월동안의 형무소에서철창생활을하다가지난십일일에 만긔출옥으로 안변에잇는 동지사십여명이 지난륙일오후한시부터 안변읍내동익사(東益社)에서강긔덕씨출옥환영회를열고 감개무량한담화교환과 다과의 향응이 잇섯다고(신고산)

女俳優逃走中被逮

지난삼일룡산극장(龍山劇場)에서개연(開演)된「판녀가무기좌」(京阪女歌舞伎座)녀우(女優)수뎐만대(守田滿代)(二八)와아부송강(阿部松江)(二八)두사람은지난사일동좌(同座)를 버서나서 송강(松江)의의형되는 내뎐수남(內田秀男)과가티일본으로도망하려고나왓든바 룡산서(龍山署)의 의뢰로서 대구를지나가는것을 대구서(大邱署)에서두녀배우를보호중이라고

◇取消申謝 大正十五年十月三日付朝刊第二一七五號二面에揭載된寧永寺住持許可關題目下에十圓金을밧고小作權移動이라는記事는全然事實無根이오니取消하여주심을務望하나이다

慶北榮州內面三觀組 寧永寺住持 李鳳九

朝鮮日報編輯局長 貴下

映畫小說 白衣人 【五十七】

李慶孫作

정애와 경식이는 오날도이국장에돌나왓나 밤이면 이러한데라도 돌나올수밧게 업는것이두사람은 매일가티 하는일업서서 심심히 지낸다

연못과가티 화려한봄날 어두컴컴하고습긔가가득찬하속단간에서 써고팅출며 그날그날을보내는 두사람이엇다

낫잠과 성교(性交)는 얼마나계속되엇는지 그동의얼굴은누르스름하게도 부어잇다

오늘도 어쩌와가티 정애이는구경한나고 이층일등으로 올라가고 자긔는화장실로 들어오든바로 그순간이다 여러사람에게인사를마치고 차되한 널판지걸상에 안시라니까 쏙금하고 넙안간 압하오는곳이 잇섯다

경을잡문잡은 정애의모에는매일가티 신문지에광고나는 병이름이 떠올랏다

『이것이 그것이 아닌가?』

또다시 쪽금할때에 정애의얼굴은파랏케 질렷나

대관절 이것이 무슨고장인지생각해보라는 정애의얼굴은 떤곳의 군호소리를 듯는것과가티긴장하엿다

압흠을참으며 그가리 동크리고안젓는 형상을 남에게보엿수는업서서 압혜잇는 데경한개를들어다니엇다

『표정연습 하세요?』

사나히 배우한명이 그와가티뭇는다

『네』

아무러케나 대답을 하여버리고여드름잇살는 로총각의 형상으로 데경을향한채 병세를엇보고잇섯다

『어뒤슬픈 표정으로도 해보세요』

악가그배우의 화장한얼골이 자긔의얼개념어에 나라난다

『아서요 보지마세요』

정에는 우스면서 잘되지안는다는표정으로 속이어버렷나

긔호가 무대에서들은 정애의입웅청이란것은 『아서요 보지마세요』그것이엇나

여러사람앞헤 그대로 우룸쪽을하고 잇스라니까 안될줄세가무엇인지 생각해볼수가업는 정에는슬그머니 원어서서 뒷문을열고나왓다

그곳은극장 뒷마당이니 가자리에는 케케묵은생널덤이 둘러잇고 좁은마당에 헌배경쪼각이요란스럽게 노혀잇는곳이다

봄으로는 드믄자되는 밤이다시원치못한 흐린달빗과 캐마올대도 스고두는 배경쪼각에비치어서그놈은 금강산 만물상모양으로 보기에딸아서형상도 달어엇다

무대우에는 녀자가 남자의팔에 마커죽는연극인지 숙경언니의외마되는소리가 써너번 연다라서볍동누눗을튼다

정애는 아이들의 숨밧곡질모양으로 배경뒤로돌어갓다 이번에는 얼손가락까지 사용해가며이야흠이 무엇인가를 알아보라하엿다

그러나 이비밀스러운 알아마칠사람도잇스니 그것은지금일동에안저서 구경하고잇는 경식이다그는 정부처 긔차안에서부터 이러한중세가잇섯다만 쉽사리 써커버리기를 기다리느리고정애에게는아모말도하지아헛나

엇커녀석에는 정애가 몸을매면서너는바몸을 이다지도더럽히어 노앗다는하는싱면을보앗다자긔는 울면서 빌엇다

『내죄가 아니다 내죄가 아니다……』

『아이 무서워 왜 잡되며를해………』

싸어보니 그것은꿈이요 정애의연한손이 자긔이마의식은 쌈을씻서주고잇섯다

경식이는 말못하는내신 사죄하듯이 써어안아주엇다 그리고고맙나고하엿다

정에가호자서 케아모리 진찰하여본들 경험업는몸으로 알어낼수야엇다

『아무래도 렵질이다……』

그가티 관결을 하여보라니까갑작이 올바의업굴이 눈압헤어리어서 이교도(異教徒)와가티 숨헛나머리를 배경쪽에박고 치를쎌며울엇다

『정애씨! 정애씨 거긔게서요?』

화장실에서 남배우 하나히자긔를불는다

위선 눈물을씻스며 고개만쉬우둥내밀고 화장실편을 바라다보앗다

『누가 차자왓세요!』

그소리는 대답하라든 정애의입을막아 버렷다 이몸이되어가지고음바나동생을 면대할수는 업는일이다

다시 화장실의 유리창안을자세히 건너다보앗다

방안 무대편문이 열리어잇고그문턱에 서잇는 얼굴은밤안의 뎐광을 눈이부시도록밧고잇다

그것은 틀림업는 옥바의얼굴이엇다

『어되갓서?……정애씨!』

창문을 돌으등 열면서배우가내다본다 그소리에 딸아서정애의몸은 떠집니숭엇다

眞靈……申一鉤

◎월니암쪽ー스名畫週間 ◎쏙ー스社超特作 四月九日(土曜)晝夜부터 問題의大映畫 社會劇 自由戀愛 全七卷

◎월니암폭ー스社大作 空中活劇 天空征服 全七卷 월니암 누구슨氏 監督 에드만도로ー氏主演 歐洲戰爭을背景으로한 飛行機戰爭 三角關係 落下傘 問題는이러납니다

◎월니암폭ー스社提供 家庭笑劇 正喜劇 頭痛鉢卷 全六卷 모리스에리에이氏監督 名花싸아리메ー손孃主演

特別豫告 朝洋名畫 黑과白 全八卷 西部活劇 三惡人 全十二卷 大西部活劇 建國의處女 全二十卷 西部活劇 四面六臂의勇 七卷 西部活劇 昇天意氣 全八卷

京城府仁寺洞 朝鮮劇場 電光二〇五〇番

四月九日낫부터超特別大公開 ▲조선키네마第四回特作映畫 原作脚色……춘사 監督……金昌善氏 主演 羅雲奎氏 申一仙孃 朱三孫氏 野鼠(들쥐) 全九卷

▲유社쪽엘超特作白表映畫 로렌스트림블氏監督作品 바트오마라氏 메이막카보이孃 커렌란듸스氏 쏜비줄드氏主演 愛의闇路 全九卷

◆유社애드벤추어大衆連續劇 完結篇 黃金의魔神 全四卷

▲유社獨特센추리喜劇 엿먹어라 全二卷

◆順次封切될映畫 忍從悲曲 大雄篇 悲劇 鄕土詩 名作 悲曲 名作 名作 名篇 喜劇 悲劇 馬賊의싸리 아메리카 恐怖의一夜 荒野 스티라따라스 토르시카 로 시 다 蜂雀 로이드의運神 女性의마음

유社쪽스特約 團成社 電光九五九番

當四月九日土曜晝間부터大公開 ▲特別大興行▲約二年間니나두고豫告만으로여러분손님에게마음을조리어드린世界의名作을오날이야封切합니다豫想과갓치珍寶에映畫입니다!

●大월니암쪽쓰社一九二七年度提供의大帝王篇 ●人氣巨星쇼ー지오부라인氏主演! ●美人의──후로ー렌스기두바ー도孃助演 前代未聞古今初有의大映畫

◎大메도로골드윈社特作● 죠스덤의大洪水 全七卷

正喜劇 活劇 루스出馬 全七卷!

●米國월니암쪽스社大力作! 花形바요라ー다나孃主演 大喜劇 함부루 全二卷

자데ー스쯘구렌氏主演 實寫 쪽스時報 全一卷

大樂隊 市內 虛榮地獄 痛快男兒 嵐의孤兒 돈ー큐 優美館 電光三九五番